



VAS VÁRMEGYEI KORMÁNYHIVATAL

Iktatószám: VA/AF-EO/06813-5/2023.

Ügyintéző: Binder Bálint

Telefon: (94) 512-982

Tárgy: döntés közhírré tétele

Mellékletek:

- szemlemásolatok (4 db)
- térképvázlat

Hiv. szám:

- SZHE/1136-2/2023.

KÖZLEMÉNY

A Vas Vármegyei Kormányhivatal - mint erdészeti hatóság - Agrárügyi Főosztály Erdészeti Osztálya útján,

közhírré teszi

2023. november 20. napján véglegessé vált döntését.

A döntés kifüggesztésének napja: 2023. november 22.

A döntés honlapon történő közlésének napja: 2023. december 6.

Ügy száma: VA/AF-EO/06813-5/2023.

Az ügy tárgya: erdőterv módosítása kérelemre

Ügyfél neve, lakcíme (székhelye): Szombathelyi Erdészeti Zrt.(9700 Szombathely, Saághy I. u. 15.)

VA/AF-EO/05910-5/2023. iktatószámú döntés rendelkező része és indokolásának kivonata:

HATÁROZAT

- 1. Szombathelyi Erdészeti Zrt.** (9700 Szombathely, Saághy István u. 15.) – Sárvári Erdészeti Igazgatóság – **193** nyilvántartási számú erdőgazdálkodó, erdőtervének módosítási kérelmét az alábbi táblázatban megjelölt, erdőnek minősülő földek vonatkozásában, a mellékelt erdőtervi adatokat tartalmazó adattári szemlemásolatok szerint

jóváhagyom.

AGRÁRÜGYI FŐOSZTÁLY ERDÉSZETI OSZTÁLY

9700 Szombathely, Batthyány tér 2.; 9701 Szombathely, Pf.: 24. - Telefon: (06 94) 512 980
Telephelyek: 9023 Győr, Corvin u. 9., 9002 Győr, Pf.: 30. - 9400 Sopron, Bajcsy-Zsilinszky Endre u. 4. A.ép.
E-mail: erdeszeti@vas.gov.hu - KRID: 404158764 - Honlap: www.kormanyhivatalok.hu
Ügyfélfogadás: hétfőnként 9⁰⁰-12⁰⁰, 13⁰⁰-16⁰⁰

<i>Település</i>	<i>Tag, részlet</i>	<i>megosztást / összevonást követő új azonosítók (tag, részlet)</i>	<i>módosított előírás / adat</i>	<i>új adattári bejegyzés</i>	<i>törölt adattári bejegyzés</i>
Sárvár	40 A	40 A 1	terület	5,85 ha	-
		40 A 2	terület	3,84 ha	-
			fakitermelés módja	Felújító vágás bontó vágása (FVB)	Szálalóvágás
				Felújító vágás végvágása (FVV)	
			erdősítés jellege	FF	SZVF
Csénye	8 B	-	fakitermelés módja	Egyéb termelés (ET)	-
Káld	4 E	-	fakitermelés módja	Felújító vágás bontó vágása (FVB)	

ahol: FF - Erdőfelújítás fokozatos felújító vágáshoz kapcsolódóan; SZVF - Erdőfelújítás szálalóvágáshoz kapcsolódóan

- 1.1 Az erdőfelújítási kötelezettségre vonatkozó lehetőségeket, illetve előírásokat erdőrésztelenként, az erdőrésztelleíró-lap erdősítés módja, erdősítés célállománya rovatai szerint határozom meg.
- 1.2 Az erdőgazdálkodási tevékenységekre vonatkozó egyedi előírásokat, korlátozásokat és egyéb előírásokat erdőrésztelenként, az erdőrésztelleíró-lap részletszintű előírások rovatai szerint határozom meg.
- 1.3 Jelen erdőtervi módosítással lehetővé tett erdőgazdálkodási tevékenység – a 6. pontban megjelölt erdőrészteltek kivételével - az erdőről, az erdő védelméről és az erdőgazdálkodásról szóló 2009. évi XXXVII. törvény (továbbiakban: Evt.) 41. § (1) bekezdés szerint, annak megkezdését megelőzően az erdészeti hatóság részére tett bejelentést követően végrehajtható.

2. Az 1. pontban felsorolt erdőrészteltek adattári szemlemásolatai, továbbá a Sárvár 40 A 1 és A 2 erdőtervi jelű erdőrészteltek térképmásolata jelen határozat elválaszthatatlan részét képezi.

Az Országos Erdőállomány Adattárban gondoskodom a változások átvezetéséről.

E határozat a közléssel véglegessé válik, ellene fellebbezésnek nincs helye, de az ügyfél a közléstől számított 30 napon belül jogsérelemre történő hivatkozással közigazgatási per keretében kérheti a határozat felülvizsgálatát a Győri Törvényszéktől (9021 Győr, Szent István út 6.). A keresetlevelet a Vas Vármegyei Kormányhivatal Agrárügyi Főosztály Erdészeti Osztálynál kell benyújtani vagy ajánlott küldeményként postára adni.

A keresetlevél kötelező tartalmi elemeit, illetve mellékleteit a közigazgatási perrendtartásról szóló 2017. évi I. törvény (továbbiakban: Kp.) 37. §-a tartalmazza.

Ha a keresetlevél alapján a hatóság megállapítja, hogy döntése jogszabályt sért, azt módosítja vagy visszavonja. Ha a keresetlevélben foglaltakkal egyetért és az ügyben nincs ellenérdekű ügyfél, a hatóság a nem jogszabálysértő döntést is visszavonhatja, illetve a keresetlevélben foglaltaknak megfelelően módosíthatja.

A közigazgatási határozat bírósági felülvizsgálata iránti eljárás illetéke 30.000,- Ft. A közigazgatási bírósági eljárásban a feleket jövedelmi és vagyoni viszonyaikra tekintet nélkül illeték-feljegyzési jog illeti meg.

Tájékoztatom az ügyfelet a Kp. 39. § (1) bekezdésében, valamint az elektronikus ügyintézés és bizalmi szolgáltatások általános szabályairól szóló 2015. évi CCXXII. törvény (a továbbiakban: E-ügyintézési törvény) 2. §-ában és 9. §-ában foglaltak szerint, hogy az elektronikus ügyintézésre kötelezett személyek, többek között a jogi képviselővel eljáró fél és a belföldi székhelyű gazdálkodó szervezet elektronikus úton kötelesek benyújtani a keresetlevelet a közigazgatási döntést hozó szervnél.

A keresetlevél elektronikus úton történő benyújtása 2023. szeptember 21-től az e-Papír szolgáltatás (<https://epapir.gov.hu>) útján, szükség szerint cégkapus beküldéssel, a szolgáltatás elektronikus felületén „Jogorvoslat” témacsoport, „Közigazgatási szerv határozatának bírósági felülvizsgálata iránti keresetlevél benyújtása” ügytípus és „Vas Vármegyei Kormányhivatal” címzett megjelöléssel kezdeményezhető.

A hivatkozott időponttól a keresetlevelek elektronikus úton történő benyújtására a <https://e-kormanyablak.gov.hu> oldalon nincs lehetőség.

A jogi képviselő nélkül eljáró felperes a keresetlevelet a polgári perben és a közigazgatási bírósági eljárásban alkalmazandó nyomtatványokról szóló 17/2020. (XII.23.) IM rendeletben meghatározott nyomtatványon is előterjesztheti. A nyomtatványok a <https://birosag.hu/eljarasok-nyomtatvanyai/polgari-kozigazgatasi-papir-alapu-nyomtatvanyok/az-eljarast-megindito-nyomtatvanyok> oldalon is elérhetőek.

Ha törvény eltérően nem rendelkezik, a keresetlevél benyújtásának a közigazgatási cselekmény hatályosulására halasztó hatálya nincs. Akinek jogát, jogos érdekét a közigazgatási tevékenység vagy az azzal előidézett helyzet fenntartása sérti, keresetlevelében, vagy a bíróságtól az eljárás során bármikor azonnali jogvédelmet kérhet, melynek keretében kérhető a halasztó hatály elrendelése, feloldása, ideiglenes intézkedés, illetve előzetes bizonyítás elrendelése.

A bíróság a pert tárgyaláson kívül bírálja el, azonban bármelyik fél kérésére tárgyalást tart. A tárgyalás tartását a keresetlevélben lehet kérni, ennek elmulasztása esetén igazolási kérelemnek nincs helye.

A bíróság törvény eltérő rendelkezésének hiányában egyszerűsített perben jár el a hatósági igazolvánnyal, a hatósági bizonyítvánnyal, valamint - a tevékenység gyakorlásához szükséges köztestületi vagy más szervezeti nyilvántartás és az ingatlan-nyilvántartás kivételével - a hatósági nyilvántartás vezetésével kapcsolatos perben, a kizárólag a hatósági eljárás egyéb résztvevőjének keresete alapján indult perben és a járulékos közigazgatási cselekménnyel, továbbá a közigazgatási szerv visszautasító vagy az eljárást megszüntető döntésével kapcsolatos perben.

A kérelmező igazgatási szolgáltatási díj fizetésére vonatkozó kötelezettsége az erdőről, az erdő védelméről és az erdőgazdálkodásról szóló 2009. évi XXXVII. törvény 105/B. § (2) bekezdés f) pontja alapján nem keletkezett.

INDOKOLÁS (kivonat)

A Szombathelyi Erdészeti Zrt. (9700 Szombathely, Saághy István u. 15.) – Sárvári Erdészeti Igazgatósága – 193 nyilvántartási számú erdőgazdálkodó, gazdálkodási területén lévő, a határozat rendelkező részében megjelölt erdőrészeket érintő erdőterv módosítására vonatkozó kérelmet nyújtotta be az erdészeti hatósághoz.

Az erdőgazdálkodó a kérelemben szereplő

- *Sárvár 40 A* erdőrészt vonatkozásában az erdőrészt megosztását és a keletkező erdőrészek egyikén a korábbi fahasználati előírások megtartását, a másikon a fokozatos felújítógát alkalmazását kérte,
- *Csénye 8 B* erdőrészt vonatkozásában faállományszerkezet javítása érdekében egyéb termelés előírását kezdeményezte,
- *Káld 4 E* erdőrészt vonatkozásában a jelenlegi fokozatos felújítógát végvágása előtt fokozatos felújítógát bontógát előírás alkalmazását kérte.

Az eljárás során megállapítottam, hogy a *Sárvár 40 A* erdőrészt vonatkozásában részterületen indokolt az eltérő fahasználati előírások alkalmazása, mivel a terület egyik részén a cseres állomány pusztulásnak indult, ezért szükséges az erdőrészt térbeli rendjének módosítása és a pusztulásnak indult részterületen a szálalógátnál rövidebb időtartamú felújítógát engedélyezése.

Megállapítottam, hogy a *Csénye 8 B* erdőrészt vonatkozásában a tarvágással nem érintett területen a faállományszerkezet javítása érdekében indokolt az egyéb termelés fahasználati előírás.

A *Káld 4 E* erdőrészt vonatkozásában az egy ütemű végvágás nem hajtható végre, mert nincs megfelelő mennyiségű újulat az erdőrésztben, ezért szakmailag indokolt további bontás előírása.

Megállapítható, hogy az erdők megőrzése és védelme kiemelt célként kezelendő, mely célt még kedvezőtlen termőhelyi viszonyok mellett sem szabad feladni. Az előírt erdősítési feltételek teljesítése – különösen egy állami tulajdonú vagyonkezelő részéről - ilyen feltételek mellett is elvárt, amelyhez a vonatkozó jogszabályok is kedvező feltételeket biztosítanak.

Az erdőterv módosításának kérelme nem befolyásolja Evt. 8. § szerinti forgalomképességet, így az állami tulajdonú erdőket kezelő erdőgazdálkodó földhasználatát biztosító vagyonkezelői szerződés alapján az Evt. 19/A. § (1)-(3) bekezdése és 38. § (9) bekezdése által előírt tulajdonosi hozzájárulás megadottnak tekintendő.

Az Evt. 7. § (3) bekezdés szerint: *„Az erdőgazdálkodási tevékenységet úgy kell végezni, hogy – a természetességi állapotra vonatkozó alapelvárás figyelembevételével – az erdők természetességi állapota az erdőgazdálkodás következtében ne romoljon.”*

Az Evt. 51.§ (8) bekezdése szerint: *„Az erdőt a termőhelyi viszonyoknak megfelelő, a természetességi állapotra vonatkozó alapelvárással és az erdő közérdekű korlátozásaival összhangban álló – lehetőség szerint több fafajból álló, elegyes – faállomány létrehozásával kell felújítani.”*

Az Evt. 16. § (7) bekezdés kimondja: *„Az erdőtagot és az erdőrészt a körzeti erdőtervezés során, illetve az erdő telepítésének engedélyezésekor az erdészeti hatóság jelöli ki. Az erdészeti hatóság az erdőtagon belül az erdőrészt-beosztást két körzeti erdőtervezés között indokolt esetben módosítja.”*

Az Evt. 33. § (8) bekezdés kimondja:

„Erdőgazdálkodó kérelmére az erdőterv akkor módosítható, ha

...

b) a körzeti erdőtervezés óta az erdőgazdálkodó ellenőrzési körén kívül felmerülő, a gazdálkodási viszonyokban a körzeti erdőtervezéskor előre nem látható olyan körülmény következett be, amelynek elkerülése vagy elhárítása az erdőgazdálkodótól nem volt elvárható.”

Az Evt. végrehajtásáról szóló 61/2017. (XII. 21.) FM rendelet (továbbiakban: Vhr.) 32. § (1) bekezdés szerint: *„Az erdőfelújítás célállományát az erdészeti hatóság a kitermelendő faállomány*

tulajdonságaival, az Evt. 51. § (8) bekezdésében foglaltakkal és az erdő rendeltetéseivel összhangban az erdőgazdálkodó javaslatára úgy határozza meg, hogy az erdőfelújítás eredményeképpen létesült, illetve létesített faállomány fennmaradása a termőhelyi viszonyok – elsősorban a klímaviszonyok, valamint a hidrológiai viszonyok – gyakoribb károsítások, várható változásait alapul véve is biztosított legyen.”

Az Evt. 113. § (31) bekezdés c) pontja kimondja:

„Az erdészeti hatóság a módosító törvény hatálybalépését megelőzően az erdőtervekben meghatározott, illetve az Adattárba – a körzeti erdőtervek átvezetése, vagy más eljárás során – bejegyzett erdőgazdálkodási korlátozásokat ...

c) az erdőterv – akár kifejezetten e célból kezdeményezett – módosítása során, vagy ... felülvizsgálja, és a hatályos szabályozásnak megfelelően módosítja.”

Az egyes erdészeti hatósági eljárások, bejelentések, valamint hatósági nyilvántartások eljárási szabályairól szóló 433/2017. (XII. 21.) Korm. rendelet (továbbiakban Kormr.) 7. §-a szerint az erdőterv Evt. 33. § (8) bekezdése szerinti módosításakor a körzeti erdőtervezés szabályait kell figyelembe venni.

A teljes eljárás lefolytatását indokolta, hogy az egyes erdészeti hatósági eljárások, bejelentések, valamint hatósági nyilvántartások eljárási szabályairól szóló 433/2017. (XII. 21.) Korm. rendelet 3. § és 7. § értelmében az erdőterv módosítása tárgyában indult eljárásról közlemény közzététele szükséges.

Felhívom az ügyfelek figyelmét, hogy a fenti döntés a hatóságnál megtekinthető.

Jelen közlemény közhírré tételével kapcsolatos kötelezettségemnek az általános közigazgatási rendtartásról szóló 2016. évi CL. törvény 89. §-a alapján, a közhírré tételt előíró, az egyes erdészeti hatósági eljárások, bejelentések, valamint hatósági nyilvántartások eljárási szabályairól szóló 433/2017. (XII. 21.) Korm. rendelet 7. § értelmében tettem eleget.

Hatáskörömet és illetékességemet a földművelésügyi hatósági és igazgatási feladatokat ellátó szervek kijelöléséről szóló 383/2016. (XII. 2.) Korm. rendelet 11. § (1) bekezdése, 12. § (5) bekezdése és az 2. számú melléklete alapozza meg.

Szombathely, időbélyegző szerint

Vámos Zoltán főispán
nevében és megbízásából:

/:Támis Norbert:/
osztályvezető

Közzététel helye: Nemzeti Földügyi Központ honlapja

Részletlap (ügyirat melléklet)

(Az ügyben megváltozott adatok, a bejegyző határozat véglegessé válását követően képzik az Adattár részét.)

Ügyszám: VA/AF-EO/6813-4/2023

Hatályos:

Oldal: 1/a

Részlet: **Sárvár (8401) 40 A 1 (11)**

Területe: 5,85 ha

Gazdálkodó: Szombathelyi Erd. Zrt. Sárvári E.I. (193)

Illetékes: VVKH

Elsődleges rendeltetés: Talajvédelmi

Üzem mód: Vágásos

További rendeltetések:

Természetességi alapelvárás: Természetszerű erdő

Természetességi állapot: Természetszerű erdő

Erdőtervezési körzet: Sárvár-Celldömölki

Következő ütemezett körzeti erdőtervezés éve: 2029

Erdészeti táj: Kemeneshát

Védettség foka: Nem védett terület

Natura 2000: Nem része a hálózatnak

Tengerszint fel. mag: 150-250 m

Fekvés: Nem ártéri sík

Lejtés: Sík és hullámos

Domborzat: Sík (lapály)

Termőhelytípus-változat: KTT-TVFLN-CSERI-SE-H

T.h. megh. módja: Termőhelytérkép alapján

Faállománytípus: Egyéb lomb elegyes-cseres

Távlati célállomány: Cseres

Tűzveszélyességi besorolás: Közepesen veszélyeztetett terület

ÁLLOMÁNYLEÍRÁS

Szsz	Szint	Fafaj	Eredet	Elegyarány (%)	Elegyedés módja	Záródás (%)	Kor (év)	Magasság* (m)	Átmérő* (cm)	Fakészlet* (m3/ha)
1	Felső	Csertölgy	M	77	FF	59	105	21	33	182
2	Felső	Gyertyán	M	23	CS	59	105	18	26	33
3	Alsó	Gyertyán	M	100	FF	5	75	14	18	8
4	Újulati	Csertölgy	M	70	FF	100	12	0	0	12
5	Újulati	Mezei juhar	M	20	SZ	100	12	2	3	8
6	Újulati	Gyertyán	M	10	SZ	100	12	2	3	1

Összesen:

244

Egyéb fafajok a részletben: KTT, A

FAKITERMELÉSI TERV

Fakitermelés módja:

SZV

Szsz	Fafaj	Vágás- érettségi kor	Érintett terület: 5,85 ha		Érintett terület:		Érintett terület:	
			Redukált terület: 2,37 ha		Redukált terület:		Redukált terület:	
			Erély(%)**	m3**	Erély(%)**	m3**	Erély(%)**	m3**
1	Csertölgy	110	55	586				
2	Gyertyán	110	70	135				
3	Gyertyán	80	70	33				
4	Csertölgy	100						
5	Mezei juhar	100						
6	Gyertyán	100						

Összesen:

754

ERDŐSÍTÉSI TERV

Kötelezettség területe: 1,87 ha

Erdőfelújítás szálalóvágáshoz kapcsolódóan

Választott: 1. változat

Erdősítés: módja

célállománya

elegyfa fajai

Vágás-
érettségi kor

1. változat: Természetes mageredetű erdőfelújítás

CS

100

2. változat: Természetes mageredetű erdőfelújítás mesterséges kiegészítéssel

CS

100

Részletlap (ügyirat melléklet)

(Az ügyben megváltozott adatok, a bejegyző határozat véglegessé válását követően képzik az Adattár részét.)

Ügyszám: VA/AF-EO/6813-4/2023

Hatályos:

Oldal: 1/b

Részlet: **Sárvár (8401) 40 A 1 (11)**

Területe: 5,85 ha

Gazdálkodó: Szombathelyi Erd. Zrt. Sárvári E.I. (193)

Illetékes: VVKH

Utolsó használat módja és éve: Szálalóvágás (2015)

Vonatkozás éve: 2023

Előző azonosító*: Sárvár 40 A

Védett terület megnevezése:

Erdőrezervátum:

Jellemző Natura 2000 jelölő élőhely:

Vadgazdálkodási egység*: Sárvár-Rábapaty K. FTK (151210)

RÉSZLETSZINTŰ ELŐÍRÁSOK: Erdősítés esetén a felújításban a természetességi állapot megtartása vagy javítása mellett minden sarjzattásra alkalmas fafaj sarj újulata is elfogadható, továbbá az erdősítések sikeresnek és befejezhetőnek minősíthetők, ha azok a tőszám elvárásoknak átlagosan 50%-ában megfelelnek.

MEGJEGYZÉSEK: Vegyeskorú állomány (+/- 5-15 év)

Vegyes záródású állomány

Változatos termőhely

Változatos méretű a cser 17-28 m magas.

Sok sarjeredetű cser.

A tetőn gyengébb fejlődésű, elegyetlen cseres.

Északon középen erősen elakácosodott, néhány lékben itt az akác előretör.

Cser szinte mindenütt újul helyenként kefesűrű újulatcsoportot képez.

A terület többségén jól újul a cser, a megnyitott lékek változatos mennyiségű, záródású, fafajú, méretű újulat. A gyengébb tetőn is viszonylag jól újul a cser.

A jobb termőhelyű részeken eluralkodik a MJ és a GY, de itt is újul a cser is.

Cserje: GY, EGG, SZE, CS

Részletlap (ügyirat melléklet)

(Az ügyben megváltozott adatok, a bejegyző határozat véglegessé válását követően képzik az Adattár részét.)

Ügyszám: VA/AF-EO/6813-4/2023

Hatályos:

Oldal: 2/a

Részlet: **Sárvár (8401) 40 A 2 (12)**

Területe: 3,84 ha

Gazdálkodó: Szombathelyi Erd. Zrt. Sárvári E.I. (193)

Illetékes: VVKH

Elsődleges rendeltetés: Talajvédelmi

Üzem mód: Vágásos

További rendeltetések:

Természetességi alapelvárás: Természetszerű erdő

Természetességi állapot: Természetszerű erdő

Erdőtervezési körzet: Sárvár-Celldömölki

Következő ütemezett körzeti erdőtervezés éve: 2029

Erdészeti táj: Kemeneshát

Védettség foka: Nem védett terület

Natura 2000: Nem része a hálózatnak

Tengerszint fel. mag: 150-250 m

Fekvés: Nem ártéri sík

Lejtés: Sík és hullámos

Domborzat: Sík (lapály)

Termőhelytípus-változat: KTT-TVFLN-CSERI-SE-H

T.h. megh. módja: Termőhelytérkép alapján

Faállománytípus: Egyéb lomb elegyes-cseres

Távlati célállomány: Cseres

Tűzvesélyességi besorolás: Közepesen veszélyeztetett terület

ÁLLOMÁNYLEÍRÁS

Szsz	Szint	Fafaj	Eredet	Elegyarány (%)	Elegyedés módja	Záródás (%)	Kor (év)	Magasság* (m)	Átmérő* (cm)	Fakészlet* (m3/ha)
1	Felső	Csertölgy	M	77	FF	59	105	21	33	182
2	Felső	Gyertyán	M	23	CS	59	105	18	26	33
3	Alsó	Gyertyán	M	100	FF	5	75	14	18	8
4	Újulati	Csertölgy	M	70	FF	100	12	0	0	12
5	Újulati	Mezei juhar	M	20	SZ	100	12	2	3	8
6	Újulati	Gyertyán	M	10	SZ	100	12	2	3	1

Összesen:

244

Egyéb fafajok a részletben: KTT, A

FAKITERMELÉSI TERV

Fakitermelés módja:

FVB

FVV

Szsz	Fafaj	Vágás- érettségi kor	Érintett terület: 3,84 ha		Érintett terület: 3,84 ha		Érintett terület:	
			Redukált terület: 0,91 ha		Redukált terület: 1,06 ha		Redukált terület:	
			Erély(%)**	m3**	Erély(%)**	m3**	Erély(%)**	m3**
1	Csertölgy	110	40	280	100	419		
2	Gyertyán	110	60	76	100	50		
3	Gyertyán	80	60	18	100	12		
4	Csertölgy	100						
5	Mezei juhar	100						
6	Gyertyán	100						

Összesen:

374

481

ERDŐSÍTÉSI TERV

Kötelezettség területe: 1,87 ha

Erdőfelújítás fokozatos felújító vágáshoz kapcsolódóan

Választott: 1. változat

Erdősítés: módja

célállománya

elegyfa fajai

Vágás-
érettségi kor

1. változat: Természetes mageredetű erdőfelújítás

CS

100

2. változat: Természetes mageredetű erdőfelújítás mesterséges kiegészítéssel

CS

100

Részletlap (ügyirat melléklet)

(Az ügyben megváltozott adatok, a bejegyző határozat véglegessé válását követően képzik az Adattár részét.)

Ügyszám: VA/AF-EO/6813-4/2023

Hatályos:

Oldal: 2/b

Részlet: **Sárvár (8401) 40 A 2 (12)**

Területe: 3,84 ha

Gazdálkodó: Szombathelyi Erd. Zrt. Sárvári E.I. (193)

Illetékes: VVKH

Utolsó használat módja és éve: Szálalóvágás (2015)

Vonatkozás éve: 2023

Előző azonosító*: Sárvár 40 A

Védett terület megnevezése:

Erdőrezervátum:

Jellemző Natura 2000 jelölő élőhely:

Vadgazdálkodási egység*: Sárvár-Rábapaty K. FTK (151210)

RÉSZLETSZINTŰ ELŐÍRÁSOK: Erdősítés esetén a felújításban a természetességi állapot megtartása vagy javítása mellett minden sarjzattatásra alkalmas fafaj sarj újulata is elfogadható, továbbá az erdősítések sikeresnek és befejezhetőnek minősíthetők, ha azok a tőszám elvárásoknak átlagosan 50%-ában megfelelnek.

MEGJEGYZÉSEK: Vegyeskorú állomány (+/- 5-15 év)

Vegyes záródású állomány

Változatos termőhely

Változatos méretű a cser 17-28 m magas.

Sok sarjeredetű cser.

A tetőn gyengébb fejlődésű, elegyetlen cseres.

Északon középén erősen elakácosodott, néhány lékben itt az akác előretör.

Cser szinte mindenütt újul helyenként kefesűrű újulatcsoportot képez.

A terület többségén jól újul a cser, a megnyitott lékek változatos mennyiségű, záródású, fafajú, méretű újulat. A gyengébb tetőn is viszonylag jól újul a cser.

A jobb termőhelyű részeken eluralkodik a MJ és a GY, de itt is újul a cser is.

Cserje: GY, EGG, SZE, CS

Részletlap (ügyirat melléklet)

(Az ügyben megváltozott adatok, a bejegyző határozat véglegessé válását követően képzik az Adattár részét.)

Ügyszám: VA/AF-EO/6813-4/2023

Hatályos:

Oldal: 1/a

Részlet: **Csénye (8058) 8 B (20)**

Területe: 8,17 ha

Gazdálkodó: Szombathelyi Erd. Zrt. Sárvári E.I. (193)

Illetékes: VVKH

Elsődleges rendeltetés: Faanyagtermelő

Üzem mód: Vágásos

További rendeltetések:

Természetességi alapelvárás: Természetszerű erdő

Természetességi állapot: Természetszerű erdő

Erdőtervezési körzet: Sárvár-Celldömölki

Következő ütemezett körzeti erdőtervezés éve: 2029

Erdészeti táj: Sopron-Vasi-síkság

Védettség foka: Nem védett terület

Natura 2000: Nem része a hálózatnak

Tengerszint fel. mag: 150-250 m

Fekvés: Nem ártéri sík

Lejtés: Sík és hullámos

Domborzat: Sík (lapály)

Termőhelytípus-változat: GYT-TVFLN-ABE-MÉ-V

T.h. megh. módja: Termőhelytérkép alapján

Faállománytípus: Gyertyános-kocsányos tölgyes

Távlati célállomány: Gyertyános-kocsányos tölgyes

Tűzveszélyességi besorolás: Kismértékben veszélyeztetett terület

ÁLLOMÁNYLEÍRÁS

Sz	Szint	Fafaj	Eredet	Elegyarány (%)	Elegyedés módja	Záródás (%)	Kor (év)	Magasság* (m)	Átmérő* (cm)	Fakészlet* (m3/ha)
1	Felső	Kocsányos tölgy	M	74	FF	31	100	25	37	102
2	Felső	Gyertyán	M	26	SZ	31	100	18	22	22
3	Újulati	Kocsányos tölgy	M	80	FF	60	1	0	0	0
4	Újulati	Gyertyán	M	10	SZ	60	1	0	0	0
5	Újulati	Mezei juhar	M	10	SZ	60	1	0	0	0

Összesen:

124

Egyéb fafajok a részletben: CS, MK

FAKITERMELÉSI TERV

Fakitermelés módja:

ET

Sz	Fafaj	Vágás- érettségi kor	Érintett terület: 2,91 ha Redukált terület: Erély(%)** m3**	Érintett terület: Redukált terület: Erély(%)** m3**	Érintett terület: Redukált terület: Erély(%)** m3**
1	Kocsányos tölgy	100	8 61		
2	Gyertyán	100	5 8		
3	Kocsányos tölgy	100			
4	Gyertyán	100			
5	Mezei juhar	100			

Összesen:

69

ERDŐSÍTÉSI TERV

Kötelezettség területe: 5,00 ha

Erdőfelújítás tarvágás jellegű fahasználat után

Választott: 1. változat

Erdősítés: módja

célállománya

elegyfafajai

Vágás-
érettségi kor
100

1. változat: Mesterséges erdősítés

T

2. változat:

Részletlap (ügyirat melléklet)

(Az ügyben megváltozott adatok, a bejegyző határozat véglegessé válását követően képzik az Adattár részét.)

Ügyszám: VA/AF-EO/6813-4/2023

Hatályos:

Oldal: 1/b

Részlet: **Csénye (8058) 8 B (20)**

Területe: 8,17 ha

Gazdálkodó: Szombathelyi Erd. Zrt. Sárvári E.I. (193)

Illetékes: VVKH

Utolsó használat módja és éve: Tarvágás (2022)

Vonatkozás éve: 2023

Előző azonosító*: Csénye 8 B

Védett terület megnevezése:

Erdőrezervátum:

Jellemző Natura 2000 jelölő élőhely:

Vadgazdálkodási egység*: Sárvár és Környéke FTK. (152010)

RÉSZLETSZINTŰ ELŐÍRÁSOK: TRV termőhelyi okból tervezett (az erdő az idős erdőnek megfelelő főfafajjal nem újítható fel).

TRV területi korlát 5,0 ha.

MEGJEGYZÉSEK: Vegyeskorú állomány (+/- 5-15 év)

Helyenként sűrű MK újulat. Cserje:FA, MJ, MK, MO, MSZ, VGY.

Idős CSNY (K=240 cm)

Részletlap (ügyirat melléklet)

(Az ügyben megváltozott adatok, a bejegyző határozat véglegessé válását követően képzik az Adattár részét.)

Ügyszám: VA/AF-EO/6813-4/2023

Hatályos:

Oldal: 1/a

Részlet: **Káld (8131) 4 E (50)**

Területe: 2,63 ha

Gazdálkodó: Szombathelyi Erd. Zrt. Sárvári E.I. (193)

Illetékes: VVKH

Elsődleges rendeltetés: Faanyagtermelő

Üzem mód: Vágásos

További rendeltetések:

Természetességi alapelvárás: Származék erdő

Természetességi állapot: Származék erdő

Erdőtervezési körzet: Sárvár-Celldömölki

Következő ütemezett körzeti erdőtervezés éve: 2029

Erdészeti táj: Kemeneshát

Védettség foka: Nem védett terület

Natura 2000: Nem része a hálózatnak

Tengerszint fel. mag: 150-250 m

Fekvés: Nem ártéri sík

Lejtés: Sík és hullámos

Domborzat: Sík (lapály)

Termőhelytípus-változat: GYT-TVFLN-RBE-IMÉ-H

T.h. megh. módja: Termőhelytérkép alapján

Faállománytípus: Cseres

Távlati célállomány: Cseres

Tűzveszélyességi besorolás: Közepesen veszélyeztetett terület

ÁLLOMÁNYLEÍRÁS

Sz	Szint	Fafaj	Eredet	Elegyarány (%)	Elegyedés módja	Záródás (%)	Kor (év)	Magasság* (m)	Átmérő* (cm)	Fakészlet* (m3/ha)
1	Felső	Csertölgy	M	95	FF	87	98	22	33	292
2	Felső	Csertölgy	M	5	CS	87	98	22	33	15
3	Újlati	Csertölgy	M	100	FF	60	8	0	0	16

Összesen:

323

Egyéb fafajok a részletben: GY, MK

FAKITERMELESI TERV

Fakitermelés módja:

FVB

FVV

Sz	Fafaj	Vágás- érettségi kor	Érintett terület: 2,63 ha		Érintett terület: 2,63 ha		Érintett terület:	
			Redukált terület: 1,25 ha		Redukált terület: 1,25 ha		Redukált terület:	
			Erély(%)**	m3**	Erély(%)**	m3**	Erély(%)**	m3**
1	Csertölgy	90	50	384	100	384		
2	Csertölgy	300						
3	Csertölgy	85						

Összesen:

384

384

ERDŐSÍTÉSI TERV

Kötelezettség területe: 0 ha

Erdőfelújítás fokozatos felújító vágáshoz kapcsolódóan

Választott:

Erdősítés: módja

célállománya

elegyfa fajai

Vágás-
érettségi kor
85

1. változat: Természetes mageredetű erdőfelújítás mesterséges kiegészítéssel

CS

2. változat:

Részletlap (ügyirat melléklet)

(Az ügyben megváltozott adatok, a bejegyző határozat véglegessé válását követően képzik az Adattár részét.)

Ügyszám: VA/AF-EO/6813-4/2023

Hatályos:

Oldal: 1/b

Részlet: **Káld (8131) 4 E (50)**

Területe: 2,63 ha

Gazdálkodó: Szombathelyi Erd. Zrt. Sárvári E.I. (193)

Illetékes: VVKH

Utolsó használat módja és éve: Egészségügyi fakitermelés (2009)

Vonatkozás éve: 2023

Előző azonosító*: Káld 4 E

Védett terület megnevezése:

Erdőrezervátum:

Jellemző Natura 2000 jelölő élőhely:

Vadgazdálkodási egység*: Szombathelyi Erdészeti ZRT. (152210)

RÉSZLETSZINTŰ ELŐÍRÁSOK: A természetes záródáshiány következtében megjelent újulat megőrzése érdekében az idős állomány végvágása bontás előírása nélkül tervezett.

A gazdálkodó döntése szerinti helye(ke)n 0,05-0,5 ha-os csoportokban 5 %-nyi hagyásfa csoport termőhelyi, tájképvédelmi, talajvédelmi és erdőművelési célból maradjon meg. A csoport tartalmazza a természetvédelmi vagy közjóléti jelentőségű, ismert vonalas ill. pontszerű helyszíneket és lehetőleg érintkezzen szomszédos idősebb részekkel.

MEGJEGYZÉSEK: Cserje: FBD, GY, BL, KÖK, EGG, FA, SZE, CS, MK.

D-en MK csoport.

D-en gyengébb termőhely.

Foltokban CS, MK újulat.

Erdészeti térkép

M = 1 : 5000

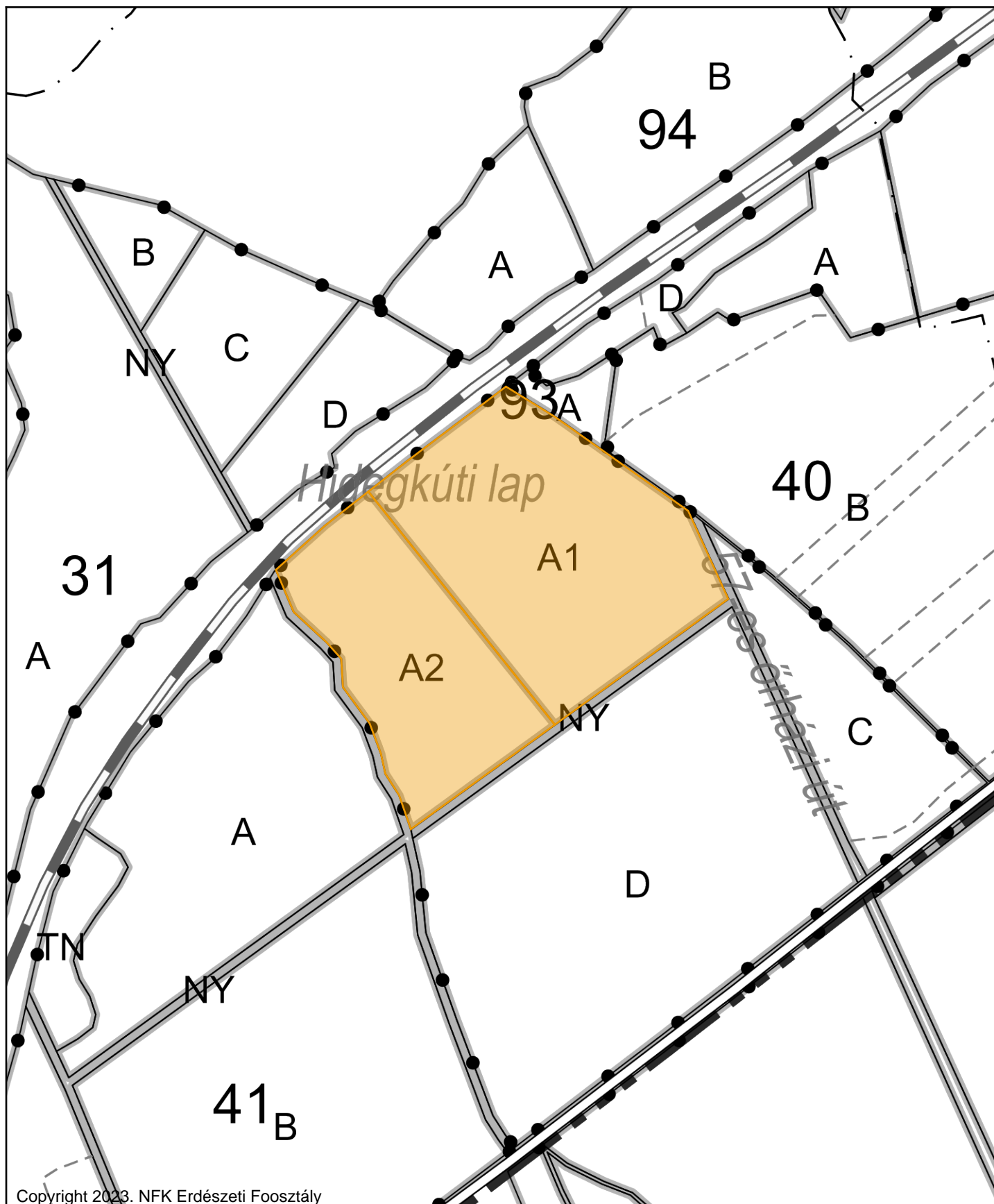

Copyright 2023. NFK Erdészeti Főosztály

Nyomtatás készült: 2023.11.17

VA/AF-EO/6813-4/2023

0 100 200m



Egységes Országos Vetület

Nemzeti Földügyi Központ,
Erdészeti Főosztály
1023 Budapest,
Frankel Leó út 42-44
erdeszet@nfk.gov.hu

